

Ospedale unico della Val d'Arda

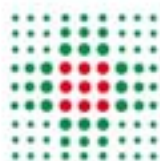

Ospedale unico della Valdarda

GUIDA AI SERVIZI



SERVIZIO SANITARIO REGIONALE
EMILIA ROMAGNA
Azienda Unità Sanitaria Locale di Piacenza

Preesistente

Il nuovo edificio sorge su un'area di circa 9 mila metri quadrati, in via Roma, precedentemente occupata da magazzini e uffici del Consorzio agrario provinciale. I fabbricati (tra cui un silo granaio di oltre 30 metri) risalivano agli Anni Venti e Trenta del secolo scorso, presentavano una morfologia di razionalista. Sul lato prospiciente erano invece presenti immobili di fine Ottocento, adibiti a deposito granaglie, che richiamavano le costruzioni tipicamente anglosassoni con un gusto architettonico.

La scelta progettuale



La scelta progettuale, tenendo conto di un contesto così interessante dal punto di vista architettonico, è stata quella di creare un edificio che raggruppasse tutte le funzioni di tipo sanitario dislocate in più punti della città e che si potesse presentare come opera significativa e di pregio anche architettonico per poter essere identificato a pieno titolo come presidio unico per tutta la Valdarda.

Le imprese esecutrici sono una Associazione Temporanea di Imprese fra Consorzio Ravennate (opere edili), Cefla (impianti) e Sipal (serramenti e opere in metallo e vetro). Il numero medio dei lavoratori impiegati è stato di circa 20 unità suddivise fra le varie ditte. La nuova costruzione doveva pertanto costituire un elemento di completamento e valorizzazione complessiva anche della parte operativa dell'ospedale esistente.

Ospedale unico della Val d'Arda



Edificio

L'edificio si sviluppa su quattro piani, oltre a un piano interrato per una superficie complessiva di circa 11 mila metri quadrati.

La costruzione è caratterizzata da un corpo di fabbrica centrale a forma di cubo dove sono presenti il nuovo ingresso e sistemi verticali di sollevamento (scale mobili e ascensori) per orientare tutti i visitatori all'interno della struttura e, attraverso il ponte in vetro, collegare anche i percorsi diretti alla parte esistente del presidio.

I due corpi laterali si sviluppano su tre piani fuori terra con un piano a pilotis (piloni) per consentire una "permeabilità" dell'edificio fra la via Roma e gli edifici posti a nord del nuovo fabbricato. Tale soluzione architettonica permette inoltre di utilizzare lo spazio sottostante per iniziative culturali e di carattere sociale; e di carattere sociale; l'area, tra l'altro, è resa più gradevole anche dalla estesa superficie a verde realizzata a copertura del parcheggio. L'edificio è caratterizzato dalla forma che presenta volumi disomogenei e mossi, le ampie terrazze ai piani superiori e l'atrio d'ingresso a due livelli; costituirà pertanto un importante riferimento funzionale e architettonico per la città di Fiorenzuola.

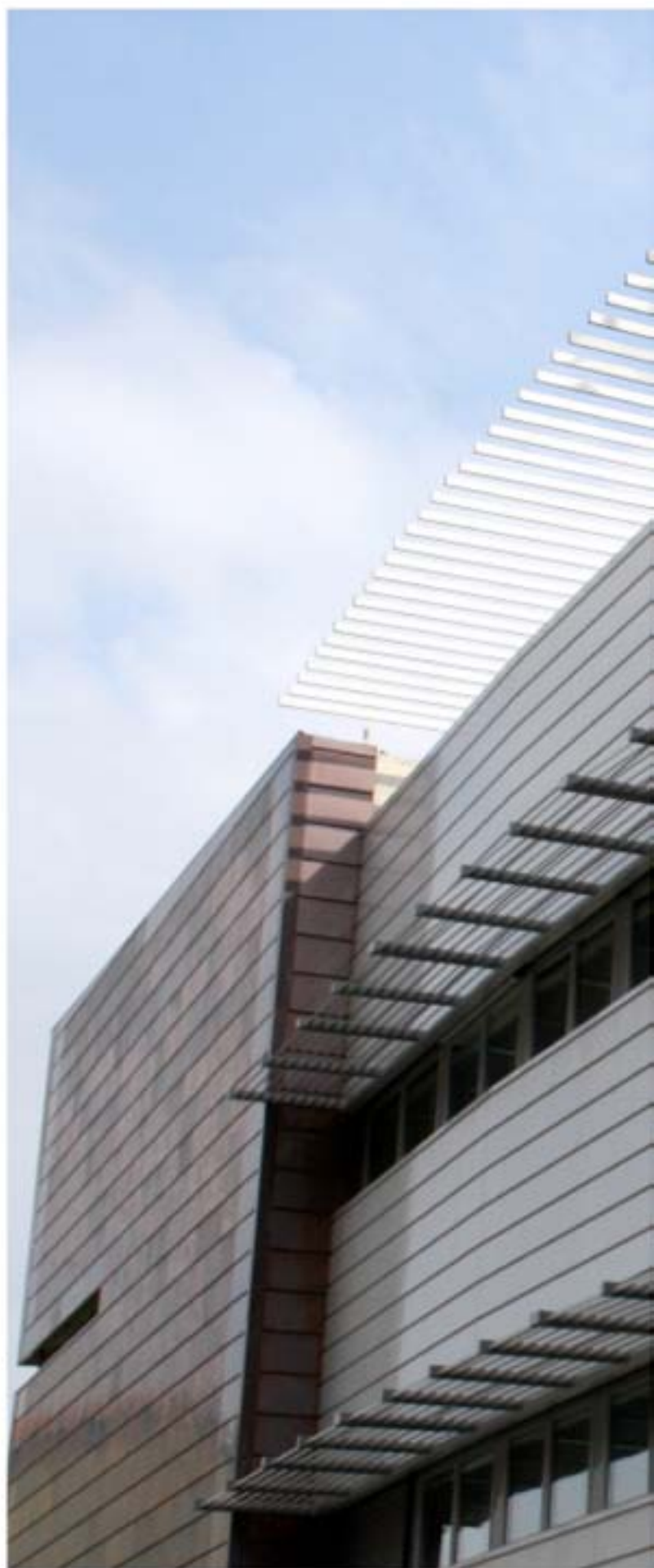



e di carattere sociale; l'area, tra l'altro, è resa più gradevole anche dalla estesa superficie a verde realizzata a copertura del parcheggio. L'edificio è caratterizzato dalla forma che presenta volumi disomogenei e mossi, le ampie terrazze ai piani superiori e l'atrio d'ingresso a due livelli; costituirà pertanto un importante riferimento funzionale e architettonico per la città di Fiorenzuola.

I lavori, iniziati nel giugno 2007, si sono sviluppati in un arco temporale di circa 28 mesi.

Le imprese esecutrici sono una Associazione Temporanea di Imprese fra Consorzio Ravennate (opere edili), Cefla (impianti) e Sipal (serramenti e opere in metallo e vetro). Il numero medio dei lavoratori impiegati è stato di circa 20 unità suddivise fra le varie ditte.

La nuova costruzione doveva pertanto costituire un elemento di completamento e valorizzazione complessiva anche della parte operativa dell'ospedale esistente.

L'edificio si sviluppa su quattro piani, oltre a un piano interrato per una superficie complessiva di circa 11 mila metri quadrati.

Elementi di Modernità



ELEMENTI DI MODERNITÀ

Elementi di modernità



Dal punto di vista architettonico l'edificio presenta numerosi elementi di modernità, fra i quali spiccano l'utilizzo diffuso del vetro, le strutture in acciaio (ponte sospeso di circa 40 metri di luce), il rivestimento in rame che contraddistingue facciata e corpi scale, le aree esterne in pietra e le vetrate continue in alluminio/vetro.

L'edificio presenta, per le parti non vetrate, un elevato grado di isolamento termico ed è dotato di soluzioni impiantistiche innovative, quale la dimmerizzazione degli impianti elettrici, che permettono un significativo risparmio energetico.

Collegamenti



COLLEGAMENTI





In concomitanza con la realizzazione del fabbricato, è stato creato anche un nuovo blocco scala/ascensori a servizio dell'edificio operativo esistente; il collegamento verticale permetterà la razionalizzazione dei percorsi e la corretta suddivisione degli spazi, condizioni che rivestono particolare importanza per il rispetto dei requisiti di sicurezza dell'intera struttura.

I collegamenti interni fra i vari corpi di fabbrica sono garantiti da un percorso interrato (corridoio di servizio per gli operatori) e dal ponte aereo dedicato ai visitatori, mentre l'accessibilità della struttura è garantita dall'importante via Roma e dalla presenza di un nuovo parcheggio pubblico di elevate dimensioni che il Comune di Fiorenzuola sta realizzando in prossimità dell'ospedale, a nord della linea ferroviaria Milano/Bologna.

Lateralmente al corpo centrale, in direzione est/ovest, si sviluppano due ali, dove ove trovano collocazione gli ambulatori e gli spazi dedicati alle stanze di degenza.

Informativa agli utenti

Il Presidio unico della Val d'Arda è strutturato in due Padiglioni prospicienti denominati Blocco A (Nuovo Padiglione), Blocco B (Padiglione preesistente) ubicati in Fiorenzuola d'Arda, Via Roma.

Nel **Blocco B:**

Pronto Soccorso, Radiologia, Degenza chirurgica, Ortopedia, Otorinolaringoiatria, Pediatria, Ostetricia - Ginecologia, Endoscopia, Comparto Operatorio.

L'ingresso al pubblico per accesso ai vari servizi ed U.O. Ospedaliere dei due Padiglioni si trova al Piano terra del nuovo edificio (Blocco A) - I Padiglioni sono collegati tra loro da passerella aerea

Nel nuovo padiglione sono stati trasferite funzioni prima collocate in altre Sedi

Blocco A

Nel *Blocco A* (nuovo padiglione) sono ubicati i seguenti servizi e Unità Operative, con i seguenti orari di apertura:



Seminterrato

Nel piano seminterrato possiamo trovare:

Accesso al pubblico:

- *_Camere Ardenti*
Accesso esterno da Via Roma e Via Damiano Chiesa
Orari di accesso: dalle ore 7.00 alle ore 19,00

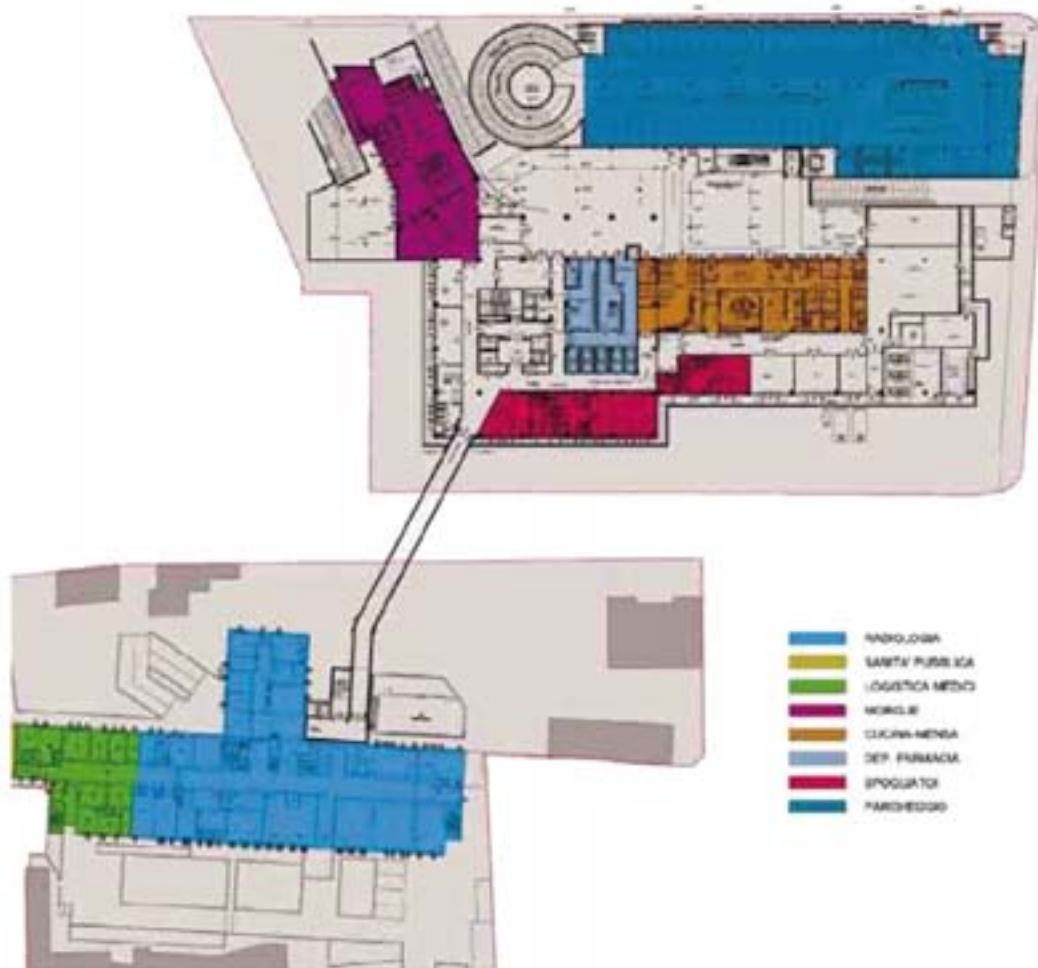

- RADIOLOGIA
- SANITA' PUBBLICA
- LOGISTICA MEDICA
- MORILE
- CUCINA-MENSA
- DEP. FARMACIA
- SPOGLIATOI
- PARCHEGGIO

Accesso ospedaliero:

- _Locali tecnici*
- *_farmacia*
- *_magazzino farmaceutico*
- _sala prelievo multite ssuto*

Piano terra



Piano bianco



Nel piano terra possiamo trovare:

- *_Punto informativo apertura:
tutti i giorni dalle
ore 7,00 alle ore 21,00*

- *_Centro Unificato Prenotazioni:
dal lunedì al venerdì
dalle ore 8,00 alle ore 12,30
sabato dalle ore 8,00 alle ore 12,00
martedì e giovedì pomeriggio dalle
14.30 alle ore 16,30*

Accesso al pubblico:

- *_Servizio distribuzione Farmaci
dal lunedì al venerdì dalle
ore 11,00 alle ore 13,00*

- *_Centro Prelievi
dal lunedì al venerdì
dalle ore 7,30 alle ore 9,30
sabato dalle ore 7,30 alle ore
8,45*

Accesso ospedaliero:

- _Pediatría di Comunità*

Vaccinazioni:

*Lunedì -martedì-giovedì dalle 8,00
alle 12,30*

Certificazioni Sanitarie

*Mercoledì e Venerdì dalle 8,00 alle
13,00*

_bar _edicola

Piano primo



Piano azzurro



Nel primo piano possiamo trovare:

Blocco A

Accesso al pubblico:

● _poliambulatori:

audiometria - endocrinologia - dietista -
diabetologia - dermatologia - chirurgia -
ginecologia - otorino laringoiatra -
oncologia - odontoriatria - ematologia -
ortopedia - neurologia - urologia -

Ambulatori Pediatrici - Centro salute donna

Pediatria

Gli orari vengono forniti durante la richiesta di un
appuntamento nell'ufficio CUP.

● _day hospital:

Ambulatori cardiologici - Ecocardiografici -
prova da sforzo - pneumologia -
prevenzione cardiovascolare - medicina
interna e diabetologia

● _centro Dialisi

● _centro raccolta sangue e terapia
trasfusionale

_cappella

Accesso ospedaliero:

● _locale per il personale
infermieristico

_locale preparazione farmaci

_passaggio al Blocco B raggiungibile attraverso il
ponte di collegamento: Pronto Soccorso, Radiologia,
Degenza chirurgica, Ortopedia, Otorinolaringoiatria,
Pediatria, Ostetricia - Ginecologia, Endoscopia,
Comparto Operatorio.

Piano secondo



Secondo giallo

Nel secondo piano sono situate:

- *_degenza medica con 50 posti letto suddivisi in:*
- *_32 posti di medicina*
- *_10 posti di lungodegenza*
- *_8 posti di area critica*

_U.O. di Medicina e Lungodegenza-Riabilitativa apertura dalle ore 7,00 alle ore 21,00

_Unità operativa semplice di Cardiologia



Piano terzo

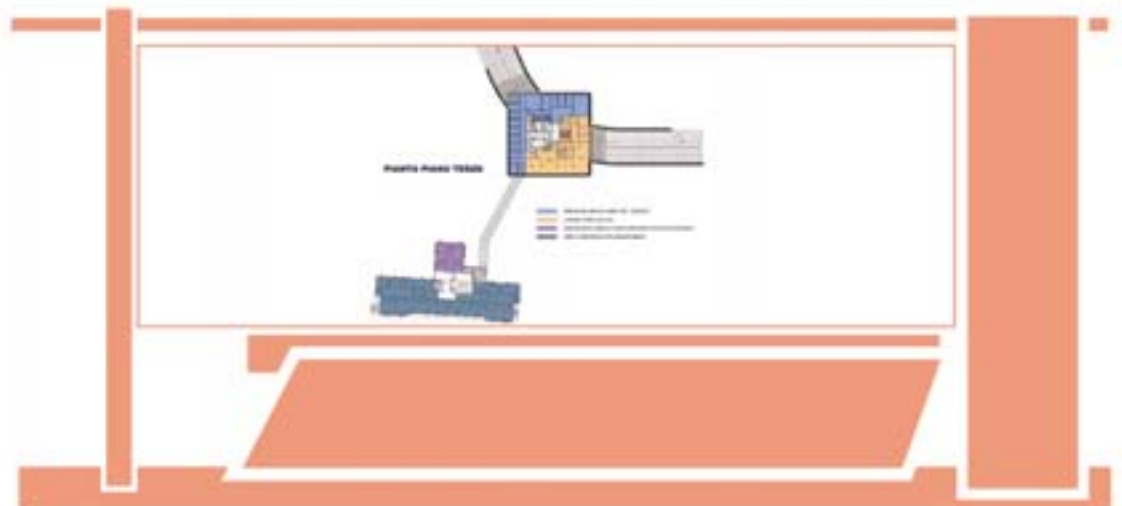

Nel terzo piano possiamo trovare:

- *_*Direzione Sanitaria

- _*Ufficio Infermieristico

- _*Uffici amministrativi:
ufficio Cartelle cliniche
dal lunedì al venerdì - dalle ore
8,30 alle ore 13,00
sabato dalle ore 8.30 alle ore
12,00

- _*ufficio Dichiarazioni di nascita
dal lunedì al venerdì dalle ore
10,00 alle ore 12,00

- *_*Medicina Legale – Ufficio invalidi
Segreteria:
lunedì, mercoledì e venerdì dalle
ore 11,00 alle 13,00

Accesso ospedaliero:

- *_*laboratorio analisi

- *_*sala convegni / polifunzionale
(strettamente legata all'uso ospedaliero
per convegni interni)



Quarto piano



Piano tecnico per impianti tecnologici



Progetto grafico di Laura C.C. Pezzani